SITREP Nº 7

Consorcio | LIFE-Honduras

INFORME DE SITUACIÓN

emergencia
QUE NADIE
migración
SE QUEDE ATRÁS
familia

PERÍODO DE COBERTURA
1 DE FEBRERO AL 1 DE MARZO DE 2023

Escanea el código QR para más información

EVENTO
Situación migratoria irregular en El Paraíso y Choluteca, Honduras.

LOCALIZACIÓN (PAÍS, REGIÓN, ÁREA AFECTADOS):
Municipios de Trojes, Danlí, Departamento El Paraíso, Choluteca, Departamento de Choluteca y Distrito Central, Departamento Francisco Morazán, Honduras.

FECHA DE ENVÍO
12/03/2023

MAPA TRÁNSITO MIGRATORIO IRREGULAR POR DELEGACIÓN

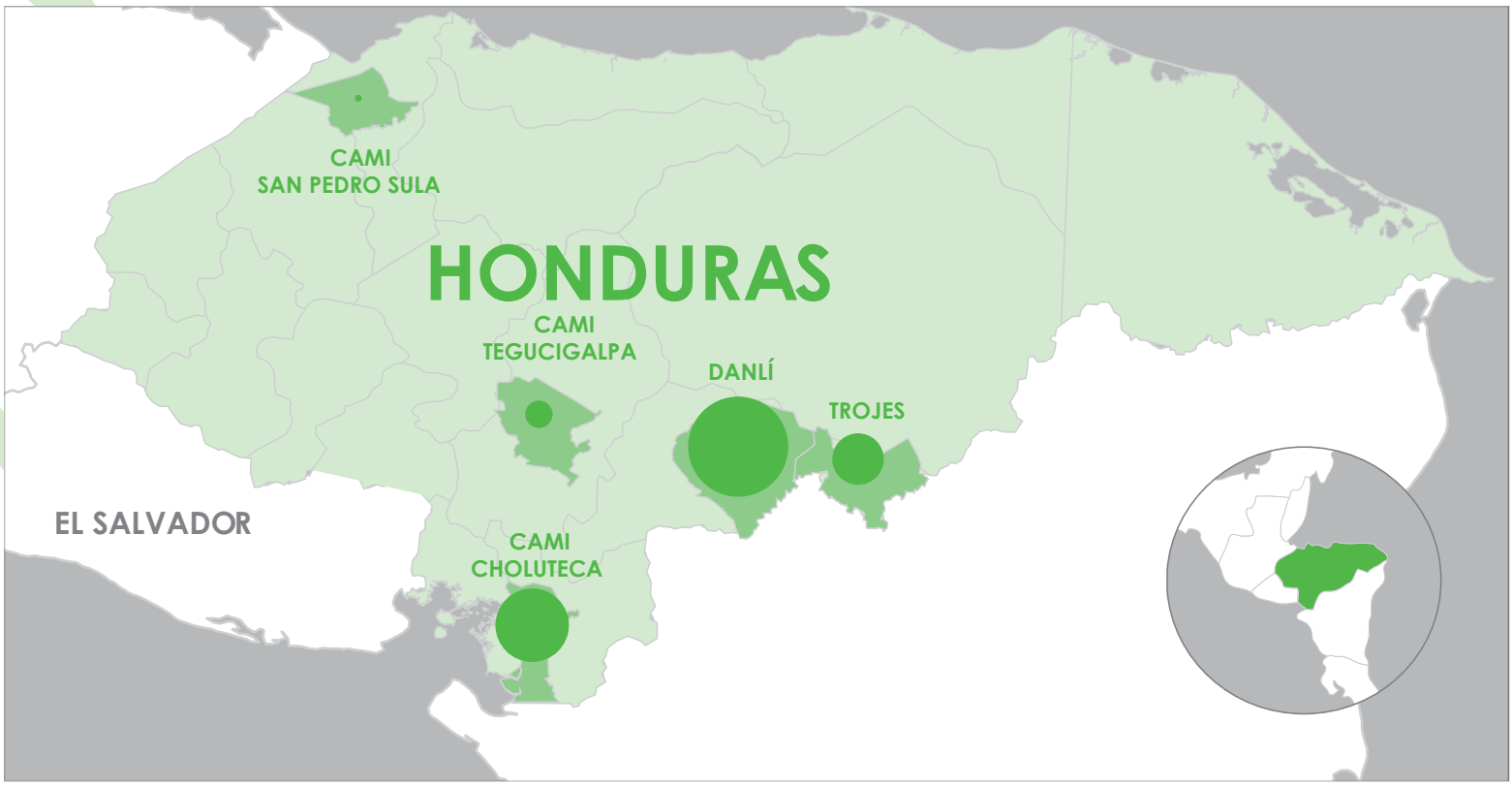

19,712 MIGRANTES IRREGULARES

821 MIGRANTES POR DÍA

3 MUNICIPIOS

84 NACIONALIDADES

54% HOMBRES

24% MUJERES

22% NIÑAS / NIÑOS

Pure Water FOR THE WORLD · ChildFund · ADRA · FAS · ACCIÓN CONTRA EL HAMBRE · unicef para cada infancia

CONTEXTO

El Servicio de Aduanas y Protección de Fronteras de EE. UU. (CBP, por sus siglas en inglés) ha informado de que un total de 68,327 migrantes haitianos (14,629), cubanos (11,337), nicaragüenses (7,029) y venezolanos (35,332) entraron en Estados Unidos al amparo del nuevo programa humanitario conocido como Parole, al 1 de marzo* de 2023. El programa, lanzado inicialmente en octubre para los venezolanos, se amplió a principios de enero como parte de una nueva estrategia para disuadir el cruce ilegal de fronteras y ahora permite a los inmigrantes de Haití, Cuba, Nicaragua y Venezuela vivir y trabajar en EE.UU. durante dos años.

Según el CBP, el número de encuentros con migrantes de estas nacionalidades en la frontera suroeste de EE. UU. ha disminuido en un 95% desde que se amplió el programa. Al 5 de enero de 2023, la media de encuentros semanales era de 1,231, mientras que, al 31 de enero, fue una media de 59, según las autoridades.

El número máximo de migrantes que pueden entrar en el país bajo este programa condicional es de 30,000 al mes, según el Departamento de Seguridad Nacional (DHS).

No obstante, la cifra de migrantes irregulares que llegan a la frontera suroriente sigue aumentando. Según los datos del **Instituto Nacional de Migración de Honduras entre el 1 de enero y el 24 de febrero ingresaron al país 38,591 personas, de estas lo hicieron 19,712 personas entre el 1 y el 24 de febrero, por Trojes (11,139), Danlí (6,819), Choluteca (1,703), Tegucigalpa (45) y San Pedro Sula (6).** Esta cifra es apenas inferior a la registrada en agosto de 2022 cuando ingresaron 22,661 migrantes irregulares y superior en un 35% a la cifra reportada por el INM en enero de 2023 cuando llegaron a Honduras 18,879 personas en situación irregular.

**La serie estadística del Instituto Nacional de Migración incluida en este SITREP llega hasta el 24 de febrero de 2023*

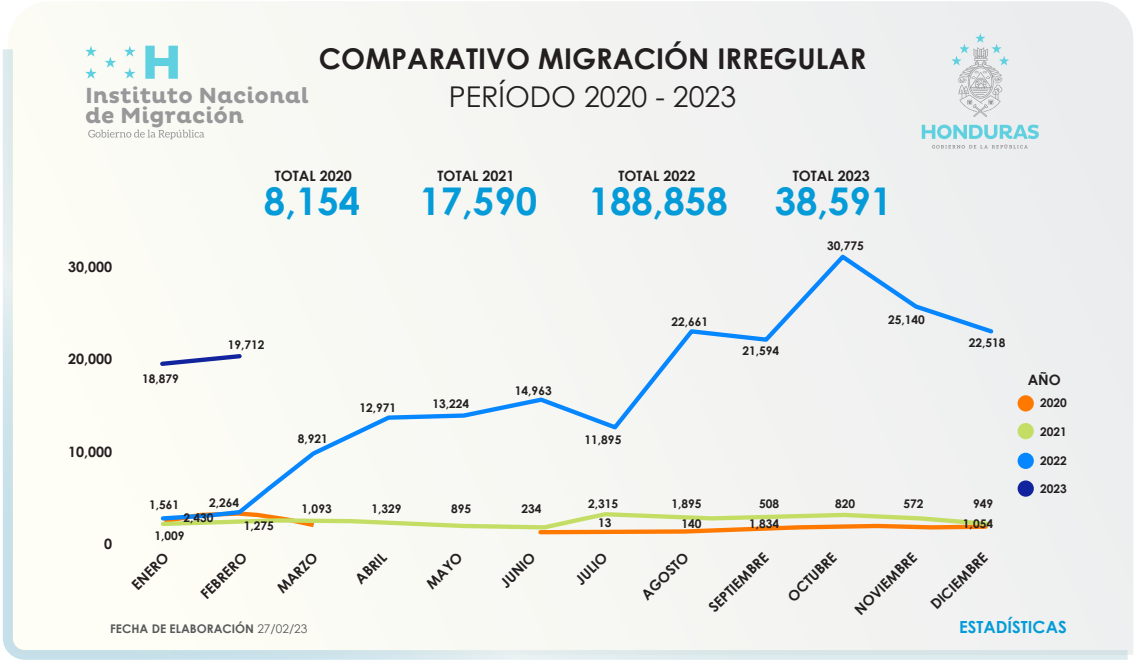

La mayoría de los migrantes que están ingresando a Honduras provienen de:

ECUADOR **5,085**
VENEZUELA **4,595**
HAITÍ **3,840**
CUBA **632**
CHINA **631**
INDIA **518**

COLOMBIA **474**
ANGOLA **431**
UZBEQUISTAN **420**

ENTRE OTROS **3,086**

Honduras decretó una amnistía migratoria que exime del pago de una sanción administrativa de USD$240.00 a las personas que ingresan de forma irregular al territorio. **Esta vence el 1 de junio de 2023.**

MONITOREO DE LA POBLACIÓN MIGRANTE

Desde el mes de septiembre 2022, hemos entregado más de **1,750 transferencias monetarias multipropósito** que han apoyado a la población en tránsito más vulnerable, llegando a casi 6,500 personas. La mayor parte de estas son familias monoparentales lideradas por mujeres con niños y niñas menores de 5 años.

En promedio, estas familias llevaban más de 30 días viajando, y habían gastado sus ahorros: un tercio de las familias tuvo que vender todas sus posesiones en su lugar de origen, y un 15% está pidiendo limosna para poder continuar el camino. Tras cruzar Colombia, Panamá, Costa Rica y Nicaragua, las familias han gastado sus pocos ahorros, y su mayor necesidad es conseguir dinero para poder continuar la ruta:

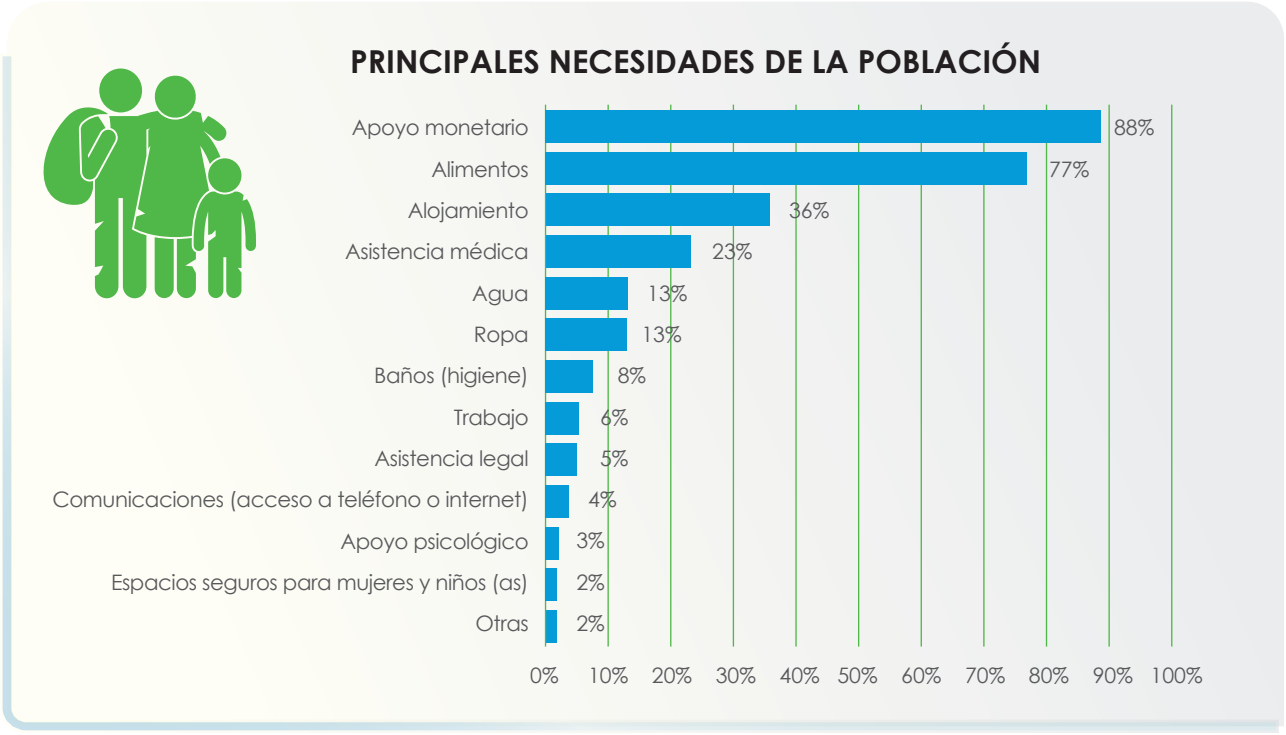

Además, desde el mes de diciembre 2022, se observa una mayor cantidad de niños y niñas que llegan en condiciones de desnutrición, principalmente haitianos y ecuatorianos, cuyas familias se priorizan para poder dotar de la transferencia monetaria:

Número de casos identificados con desnutrición aguda (DA) y niños y niñas en Riesgo de desnutrición

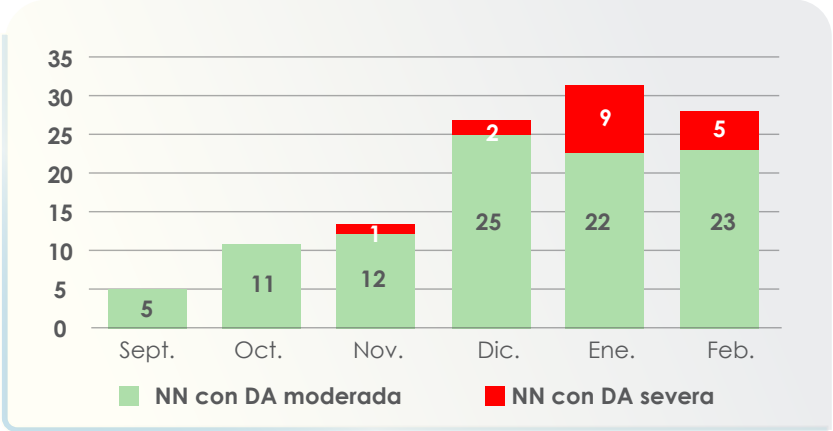

De esta forma, hemos podido priorizar a las familias que recibirían la transferencia, que son aquellas que viajan con niños y niñas menores de 5 años, monoparentales, lideradas por mujeres, o mujeres que viajaban embarazadas. También se prioriza a las familias que viajan con niños con algún grado de desnutrición y otras condiciones de vulnerabilidad.

TIPOS DE FAMILIAS QUE RECIBIERON UNA TRANSFERENCIA ECONÓMICA

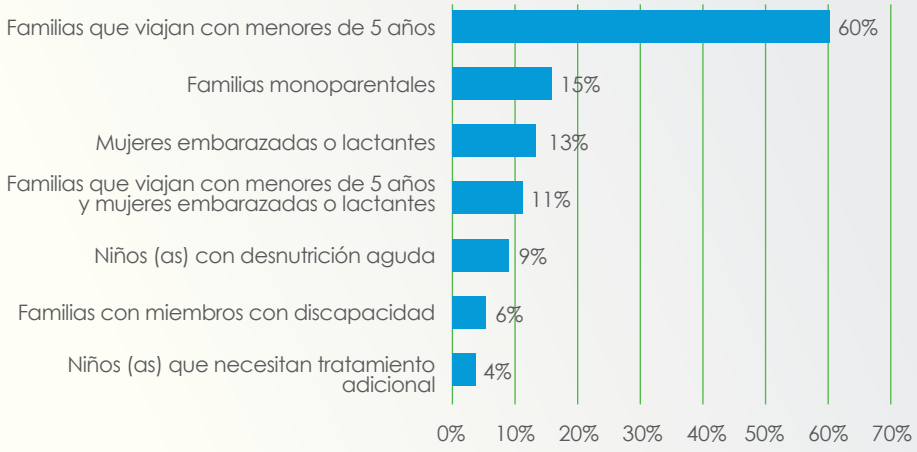

Las familias están priorizando la compra de alimentos, el pago de alojamiento y el pago de transporte para cruzar el país, con la transferencia recibida. Si bien el Consorcio LIFE está brindando asistencia gratuita a estas familias con dos tiempos de alimentación, alojamiento por una noche, agua purificada y servicios sanitarios, duchas, conexión de internet para comunicaciones, asistencia médica y psicológica, las familias necesitan apoyo para poder movilizarse y continuar el camino, por lo que la entrega de transferencias monetarias multipropósito cubre una necesidad que actualmente no está cubriendo ninguna otra organización en la región:

DESTINO DE LA TRANSFERENCIA ECONÓMICA

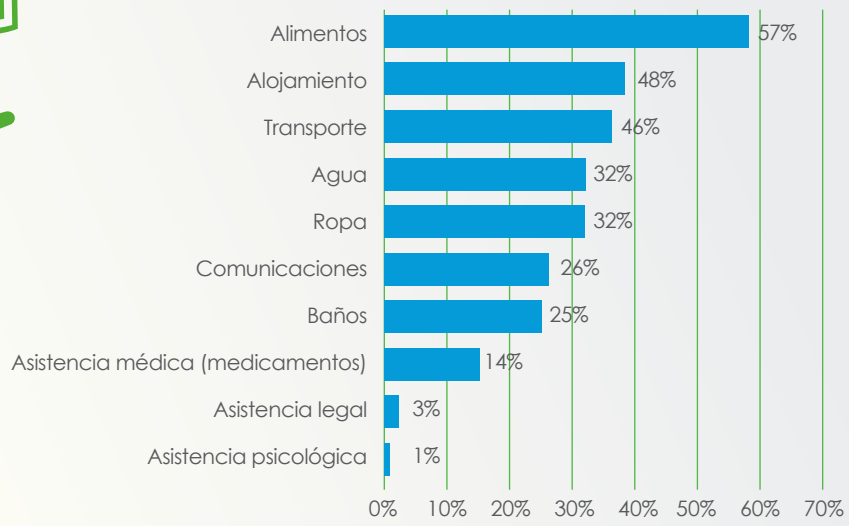

RESPUESTA DEL CONSORCIO

El Consorcio LIFE-Honduras conformado por Acción contra el Hambre, el Fondo de Naciones Unidas para la Infancia (UNICEF), Pure Water for the World, ChildFund, Agencia Adventista de Desarrollo y Recursos Asistenciales (ADRA) y la Fundación Alivio del Sufrimiento (FAS), continúa dando respuesta de emergencia a estas poblaciones en Danlí, Trojes y Choluteca, centrándose en los sectores de protección a la niñez, educación, agua, saneamiento e higiene, nutrición y salud.

En febrero se ha brindado alojamiento temporal, desayunos y cenas, acceso a internet y otros servicios complementarios a migrantes en tránsito en Centros de Descanso Temporal en Trojes y Danlí, llegando en este periodo a casi 3,000 personas. A las familias más vulnerables les hemos dotado de una transferencia monetaria, alcanzando a 400 familias, la mayoría monoparentales, que viajaban sus hijos e hijas menores de 5 años, familias con embarazadas o lactantes y familias con alguna persona con discapacidad o diagnosticado con enfermedades crónicas que requieren tratamiento médico especializado.

Hemos mejorado la seguridad de las instalaciones en el Centro de Descanso Temporal para Familias Migrantes (CDFM) en Trojes, con la instalación de un portón de metal en la parte trasera del centro. Hemos reforzado 30 literas metálicas en el CDT Carlos Roberto Reina. El Consorcio ha acondicionado y equipado un pabellón en el Hospital Alivio del Sufrimiento, en El Paraíso, para el funcionamiento de un Centro de Descanso Temporal y asistencia humanitaria con capacidad para más de 120 personas, que ha comenzado a recibir familias migrantes provenientes de la frontera Las Manos desde febrero de 2023.

Camas y baños en pabellón del Hospital Alivio del Sufrimiento en El Paraíso.

SALUD

Las intervenciones en salud psicosocial en febrero alcanzan a las 4,100 personas brindando Espacios Amigables y Seguros Móviles para la niñez y sus familias. Estos espacios móviles llegaron a la zona fronteriza de "Las Manos" a final de febrero por el alto flujo de migrantes observado en los últimos días. Estos equipos móviles están disponibles para atender Danlí, Las Manos, El Paraíso y donde se requiera según la eventualidad de la emergencia. La atención primaria en salud alcanzó las 2,700 personas en este periodo, observando que las principales enfermedades de la población en tránsito son: ***resfriado, gastroenteritis, edema postural y prurigo por insectos. Hemos vacunado a 193 niños y niñas contra el sarampión y la poliomielitis.***

EDUCACIÓN

Hemos alcanzado a 800 niños y niñas a través de jornadas educativas móviles, y se les ha entregado un kit educativo adaptado a su edad.

Niños y niñas migrantes realizando actividades educativas en las inmediaciones de la delegación de INM en Trojes.

NUTRICIÓN Y ASISTENCIA ALIMENTARIA

Brindamos comidas calientes consistentes en **cenas y desayunos a más de 7,300 personas entre niños, niñas adolescentes y adultos** en los Centros de Descanso Temporal en Trojes, y en el CAMI "Francisco Paz" de la ciudad de Danlí administrado por el INM y en las afueras del Instituto Nacional de Migración de Trojes.

Se evaluaron a más de 700 niños y niñas, observando que las tasas de desnutrición siguen aumentando. Un 17% presentaba signos de desnutrición que fueron confirmados en 28 niños y niñas en Danlí y Trojes, a los que hemos derivado a los servicios de salud. Los niños y las niñas menores de 5 años recibieron suplementos alimentarios nutricionales, además de la entrega de bebidas fortificadas con proteína y vitaminas a base de maíz y soya para evitar que su situación se agrave. También hemos realizado evaluación nutricional a casi 200 mujeres embarazadas o en periodo de lactancia, observando una alta tasa de mujeres embarazadas, y lactantes en riesgo nutricional en un (7%), y dos de ellas fueron remitidas a los servicios de salud por encontrarse en una situación de desnutrición aguda. Todas las mujeres embarazadas y lactantes recibieron micronutrientes en tableta y suplementos nutricionales.

AGUA, SANEAMIENTO E HIGIENE (WASH)

Entregamos agua segura para beber, cocinar e higiene personal mediante cisternas de agua, o botellas individuales a adultos y menores migrantes en tránsito en los puntos de hidratación en Trojes y Danlí, en El Paraíso; en Choluteca y el Triunfo, en Choluteca y Tatumbla, en Francisco Morazán. **Entregamos 35,640 botellas de agua de 600 ml en puntos de rehidratación, beneficiando a 17,820 personas.**

Repartimos más de 4,000 kits de higiene a igual número de migrantes entre mujeres, niñas, niños y hombres en los Centros de Descanso Temporal y puntos de hidratación en Trojes y Danlí, en El Paraíso; en Choluteca y el Triunfo, en Choluteca y Tatumbla. Unas 33,500 personas hicieron uso de los servicios de agua y saneamiento seguros y apropiados en este período. De éstas, 28,000 se encontraban en puntos de tránsito en El Paraíso, Choluteca y Francisco Morazán.

Se avanza en el fortalecimiento del módulo sanitario en el punto de rehidratación de Guasaule, El Triunfo, donde **se construye una pila con capacidad de 12 barriles y se construye una fosa séptica.**

FOTOS

Migrantes en tránsito esperan ser atendidos en el Instituto Nacional de Migración en Trojes y Danlí.

Filas de personas migrantes en tránsito para ingresar al CDT para Familias Migrantes (CDFM) en Trojes.

Asistencia humanitaria a beneficiarios en el CDT para Familias Migrantes en Trojes.

Atenciones a infantes en espacios amigables en la frontera Las Manos.

Promoviendo el lavado de manos en niñas y niños, CDT "Carlos Roberto Reina" de Trojes.

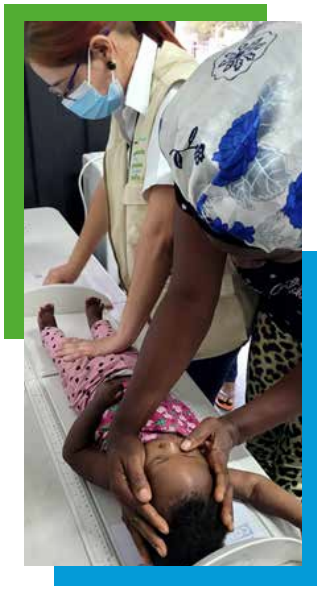

Parte de la evaluación nutricional (peso y talla) a infantes en el CAMI "Francisco Paz" de Danlí.

Familias migrantes albergados en el CDT Alivio del Sufrimiento, en El Paraíso.

En todos los puntos de atención, el Consorcio ha colocado buzones para recibir de las familias migrantes sus preguntas, quejas y recomendaciones.

TESTIMONIOS

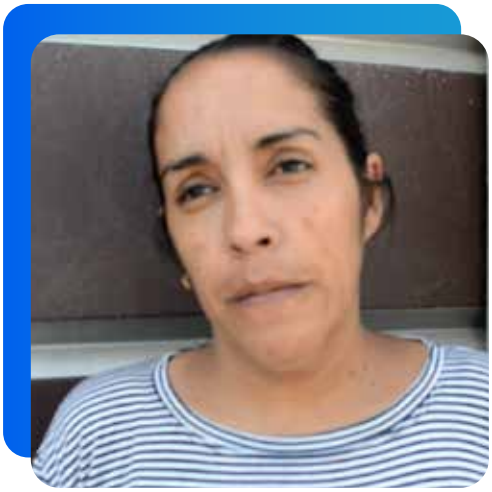

Franny Yosmary Schorboth Tera

Estado de Lara, Venezuela.

Salí de Venezuela el 12 de febrero de este año. Ha sido un trayecto muy difícil, pasar por la selva del Darién caminando durante 3 días es duro, luego cruzar el río para llegar al albergue en Panamá. **Dormir en la selva es tenebroso, da miedo, no le recomiendo a nadie que haga ese viaje se corre mucho peligro,** lo que me motivó a viajar así fue encontrar un buen trabajo, porque la situación en mi país no está bien.

Nilson Córdoba

Táchira, Venezuela.

Ingresé por Nicaragua, es difícil porque todo esto es un negocio, a los migrantes nos ven como signo de dólar, todo es con pago. En Costa Rica el paso sí es libre, hay apoyo pero son miles y miles de personas que atienden.

Viví muchos años en Colombia, trabajaba en la compra y venta de carros y motos, era un buen negocio para vivir. Decidí salir de Colombia porque al igual que en Venezuela hay muchos grupos alzados en armas, tuve problemas y por razones de seguridad y cuidar mi vida, tuve que salir. **Viajo solo, no recomiendo este viaje porque no estamos preparados física, económica y menos emocionalmente.**

Jackeline Cedeño

Cantón El Naranjal, Ecuador.

Viajo con mis 3 hijos, uno de 10, otro de 8 años y un bebé de 5 meses, mi esposo y mi padrastro.
La situación económica es dura allá, solo se gana para comer, para lo demás hay que buscar otras formas.
Salimos el 6 de febrero, empezó la travesía, pero cuando llegamos a la selva del Darién... **solo con acordarme me dan ganas de llorar, es feo, no lo volvería a hacer, ni le deseo a nadie lo que nosotros vivimos,** cargar con nuestros hijos, ver muertos, pasar hambre, tomar agua del río, porque no hay más, es triste.